



Proiectul USAID Comerț, Investiții și
Reglementarea Activității de
Întreprinzător (BRITE)

NOTIFICAREA ACTIVITĂȚII DE COMERȚ

GHID PENTRU COMERCIANȚI ȘI AUTORITĂȚILE PUBLICE LOCALE

IUNIE 2016

Publicarea acestui ghid a fost sprijinită de poporul american prin intermediul Agenției Statelor Unite pentru Dezvoltare Internațională (USAID), sub egida programului “Comerț, Investiții și Reglementarea Activității de Întreprinzător (BRITE)

NOTIFICAREA ACTIVITĂȚII DE COMERȚ GHID PENTRU COMERCIANȚI ȘI AUTORITĂȚILE PUBLICE LOCALE

Copyright © 2016. Programul USAID BRITE. Toate drepturile rezervate.

Contract No. AID-117-I-12-00001, Task Order 1

Acest ghid descrie principalele cerințe privind notificarea expediată de comercianți către autoritățile publice locale la inițierea activității de comerț.

Ghidul are scop informativ și nu reprezintă o consultanță profesională.



Acest ghid a fost elaborat cu sprijinul Agenției SUA pentru Dezvoltare Internațională (USAID) prin Programul “Comerț, Investiții și Reglementarea Activității de Întreprinzător” (BRITE). Opiniile exprimate nu reflectă în mod necesar poziția USAID sau a Guvernului SUA.

CE TREBUIE SĂ CUNOAȘTEM PÎNĂ A ÎNCEPE ACTIVITATEA COMERCIALĂ	5
Cine este în drept să desfășoare activitate de comerț?	5
Ce activități trebuie notificate către APL	5
Ce genuri de activități comerciale sunt permise a fi desfășurate?	5
Atribuțiile APL în domeniul activității de comerț.....	5
Interdicții și cerințele impuse de APL	5
CERINȚELE SPECIFICE PENTRU DIFERITE GENURI DE ACTIVITATE COMERCIALĂ.....	7
Cerințe pentru comerțul cu ridicata	7
Cerințe pentru comerțul cash and carry	7
Cerințe pentru comerțul cu amănuntul	7
Cerințe pentru prestarea serviciilor comerciale	7
Cerințe pentru comerț ambulant.....	7
Categoriile unităților comerciale	8
Cerințe la pentru comerț în domeniul alimentației publice	8
Intenționez să comercializez anumite mărfuri în cadrul unei piețe, ce trebuie să cunosc?	8
AȚIUNILE ÎNȚREPRINSE PÎNĂ LA NOTIFICARE	9
Cerințe către comercianți	9
Cerințelor de pregătire profesională și sănătate a angajaților.....	9
PROCEDURA DE NOTIFICARE A APL PRIVIND ÎNȚIEREA ACTIVITĂȚII DE COMERȚ	11
Care este semnificația procedurii de notificare?	11
Comerciantul deține o autorizație de funcționare valabilă... ..	11
Cînd se depune notificarea?	11
Procedura de notificare la desfășurarea activităților care implică riscuri pentru sănătate	11
Modelul notificării	11
Actele anexate la notificare	11
Poate fi depusă o singură notificare pentru toate unitățile comerciale?	12
Unde se depune notificarea?.....	12
Înștiințarea de recepționare a notificării	12
Acțiunile APL după recepționarea notificării	12
Refuzul APL de a recepționa notificarea	12
Refuzul în recepționarea notificării poate fi contestat?	13
Procedura de verificare a datelor din notificare de către APL.....	13
În ce situații este necesară autorizarea sau înregistrarea sanitar-veterinară	13
În ce situații este necesară autorizația sanitară de funcționare?	13
Deținem autorizație sanitară, este una nouă?.....	14
Cerințe pentru comerțul în cadrul târgurilor, iarmaroacelor, evenimentelor culturale etc.....	14
Modificarea datelor din notificare.....	14

CERINȚE SPECIFICE DUPĂ ÎNCEPEREA ACTIVITĂȚII COMERCIALE.....	15
Cerințe specifice după începerea activității.....	15
Taxe pentru unități comerciale	16
Durata desfășurării activității de comerț	16
ÎNCETAREA ȘI SUSPENDAREA ACTIVITĂȚII DE COMERȚ	17
În ce cazuri încetează activitatea de comerț?	17
În ce cazuri APL prescrie comerciantului înlăturarea încălcărilor?	17
Comerciantul nu a înlăturat încălcările.....	17
Încetarea activității de comerț la cererea comerciantului	18
În ce cazuri activitatea de comerț este suspendată?	18
Informarea comerciantului despre suspendarea și încetarea activității	18
Resursa Informațională „e-Comerț interior”?	18
CONTROL ȘI SANCTIUNI.....	19
Cine efectuează controlul asupra activității de comerț?	19
Sanctiunile pentru încălcări	19
ANEXE	20
Anexa nr. 1. Activitățile de comerț care trebuie notificate APL	21
Anexa nr. 2. Modelul notificării privind inițierea activității de comerț	27
Anexa nr. 3. Activitățile de comerț supuse autorizării sau înregistrării sanitar-veterinare	28
Anexa nr. 4. Activitățile de comerț supuse autorizării sanitare de funcționare	28
Anexa nr. 5. Modelul Regulamentului de desfășurare a activităților de comerț în APL.....	29

Ce trebuie să cunoaștem pînă a începe activitatea comercială

Cine este în drept să desfășoare activitate de comerț?

Calitatea de comerciant o poate avea orice persoană fizică sau persoană juridică care desfășoară activități în domeniul comerțului.

Ce activități trebuie notificate către APL

Comercianții sînt obligați să expedieze notificarea către APL în cazul în care desfășoară activitățile stabilite de **Anexa nr. 1**.

Ce genuri de activități comerciale sunt permise a fi desfășurate?

Conform Codului civil, persoana juridică cu scop lucrativ poate desfășura orice activitate neinterzisă de lege, chiar dacă nu este prevăzută în actul de constituire. Comerciantul poate desfășura orice activitate, dar nelimitîndu-se la următoarele forme principale ale comerțului: comerțul cu ridicata, comerțul cu amănuntul, serviciile comerciale, inclusiv alimentația publică, comerțul cash and carry.

Atribuțiile APL în domeniul activității de comerț

În domeniul activității de comerț, APL au următoarele atribuții:

- asigură implementarea politicii de stat în domeniul comerțului în teritoriu, în limita competențelor funcționale;
- elaborează și implementează programele de dezvoltare a comerțului în teritoriul respectiv;
- participă la examinarea proiectelor de acte normative ce reglementează activitățile de comerț;
- contribuie la consolidarea resurselor de mărfuri în scopul asigurării unui comerț permanent cu un sortiment minim necesar satisfacerii cerințelor cotidiene ale consumatorilor din teritoriu;
- asigură implementarea “ghișeului unic” la verificarea datelor indicate în notificările depuse de comercianți”;
- stimulează dezvoltarea întreprinderilor mici și mijlocii ce activează în comerț în vederea sporirii gradului de ocupare a forței de muncă;
- autorizează desfășurarea comerțului în zone publice, organizează târguri și iarmaroace;
- întreprind acțiuni de protecție a drepturilor consumatorilor în limita competențelor lor;
- coordonează acțiunile structurilor descentralizate din teritoriu referitoare la domeniul comerțului;
- efectuează controlul în domeniul activității de comerț;
- suspendă activitatea unității comerciale și înaintează instanței de judecată cereri de încetare a unității comerciale;
- aprobă, în cadrul regulamentului de desfășurare a activităților de comerț în localitatea respectivă, interdicții și cerințe privind desfășurarea activității de comerț;
- organizează instruirii, seminare și mese rotunde pentru instruirea și perfecționarea cadrelor din domeniul comerțului.

Interdicții și cerințele impuse de APL

În cadrul Regulamentului de desfășurare a activităților de comerț în localitatea respectivă, autoritatea administrației publice locale este în drept să stabilească interdicții și cerințe privind desfășurarea activității de comerț în următoarele privințe:

- interdicția de a desfășura activități de comerț sau anumite forme ale activității de comerț, inclusiv comerțul ambulant, în perimetrul anumitor zone sau străzi ori în intervalul anumitor zile sau ore;
- modul de desfășurare a activităților de comerț în apropierea edificiilor autorităților publice, instituțiilor de învățământ, instituțiilor medicale, lăcașurilor de cult, monumentelor, lucrărilor de artă, edificiilor cu valoare arhitecturală, istorică sau arheologică, zonelor istorice, precum și în locurile (destinațiile) de interes turistic;
- distribuirea activităților de comerț între zona centrală și zonele periferice ale localității, precum și între zonele aglomerate și cele neaglomerate;
- raza în care este interzisă comercializarea producției alcoolice în preajma instituțiilor de învățământ, instituțiilor medicale și lăcașurilor de cult;
- cerințe privind regimul de lucru (orarul de funcționare) al comercianților în perimetrul anumitor zone sau străzi;
- interdicția de a comercializa anumite produse sau servicii în perimetrul anumitor zone sau străzi.
- Interdicțiile și cerințele respective sunt parte componentă a Regulamentului de desfășurare a activităților de comerț în localitatea respectivă, și sunt publicate pe pagina web a APL respectivă.

Important: Regulamentului de desfășurare a activităților de comerț în localitatea respectivă se aprobă prin decizia consiliului local.

Modelul Regulamentului este stabilit în *Anexa nr. 5*.

Cerințele specifice pentru diferite genuri de activitate comercială

Cerințe pentru comerțul cu ridicata

- existența unor încăperi de depozitare dimensionate și dotate tehnic, corespunzătoare volumului și naturii produselor stocate. În cazul comercializării produselor alimentare, unitatea comercială dispune, după caz, de utilaj frigorific, iar în cazul activității de prelucrare (ambalare) a produselor - de utilajul corespunzător acestor activități;
- dotarea unității comerciale cu un sistem de evidență computerizată;
- utilizarea mijloacelor de măsurare și control verificate metrologic;
- respectarea cerințelor tehnice privind vecinătatea locurilor de depozitare și expunere a mărfurilor.

Cerințe pentru comerțul cash and carry

- comerțul de produse alimentare și nealimentare se desfășoară pe bază de autoservire, permițând clientului alegerea mărfii și punerea ei în cărucior în vederea cumpărării;
- clienții sînt persoane fizice și persoane juridice;
- toți clienții sînt înregistrați în baza de date electronică, ținută de comerciantul vînzător, în care se înregistrează în mod corect și complet toate operațiunile încheiate cu fiecare client. După înregistrarea în baza de date, clientului i se eliberează o legitimație de acces cu fotografie ce nu va fi transmisibilă;
- accesul în cadrul suprafețelor de vînzare este permis numai persoanelor care dețin legitimație de acces;
- scopul achiziționării produselor este utilizarea acestora pentru uzul personal (consum final) sau pentru prelucrarea, revînzarea lor către alți comercianți/utilizatori profesionali ori colectivi;
- licențele necesare pentru comerțul cash and carry corespund cu licențele pentru comerțul cu ridicata.

Cerințe pentru comerțul cu amănuntul

Comerțul cu amănuntul se desfășoară prin intermediul unităților comerciale staționare (magazine), staționar provizorii (pavilioane, gherete (chioșcuri)), unități mobile sau prin alte modalități prevăzute de legislația în vigoare.

Regulile specifice de desfășurare a comerțului cu amănuntul sunt prevăzute în [Hotărîrea Guvernului nr.931 din 08.12.2011 cu privire la desfășurarea comerțului cu amănuntul](#).

Cerințe pentru prestarea serviciilor comerciale

- prezența unei forțe de muncă capabile să presteze serviciul;
- existența bazei tehnice necesare (existența unității de prestări servicii și a utilajului corespunzător);
- existența unei oferte de prestare a serviciului avînd caracteristicile specifice tipului de serviciu și tarife justificate.

Cerințe pentru comerț ambulant

Comercianții nu sînt în drept să desfășoare comerț ambulant în cazul în care este îndeplinită cel

puțin una din următoarele condiții:

- desfășurarea activității de comerț ambulant este interzisă pe strada sau perimetrul străzii respective conform Regulamentului de desfășurare a activităților de comerț în localitatea respectivă;
- desfășurarea activității de comerț ambulant limitează utilizarea terenului de uz public conform destinației acestuia;
- vânzarea produsului sau serviciului respectiv în cadrul comerțului ambulant este interzisă de legislație.
- la desfășurarea comerțului prin aparate comerciale (echipament de autoservire), comerciantul depune notificare pentru fiecare aparat comercial, în cazul în care acestea sînt amplasate în locuri diferite. Comerciantul depune o singură notificare pentru aparate comerciale amplasate alăturat sau în aceeași încăpere, cu indicarea numărului de aparate.

Categoriile unităților comerciale

În acest sens a se vedea Anexa nr.2 a [Hotărîrii Guvernului nr.931 din 08.12.2011](#) cu privire la desfășurarea comerțului cu amănuntul.

Cerințe la pentru comerț în domeniul alimentației publice

- existența unor încăperi dotate cu echipament corespunzător procesului tehnologic pentru fiecare tip de unitate de alimentație publică;
- autorizarea sanitară și sanitar-veterinară a activității de comerț, în conformitate [Legea nr.231 din 23.09.2010 privind comerțul interior](#);
- încadrarea în muncă a personalului cu calificare în domeniul preparării produselor culinare, a produselor de cofetărie și patiserie.
- Important: Nomenclatorul-tip al unităților de alimentație publică este aprobat prin [Hotărîrea Guvernului nr.1209 din 08.11.2007](#).

Pentru informații suplimentare în domeniul alimentației publice examinați ghidul „[Alimentația publică și comerțul cu produse alimentare](#)”.

Intenționez să comercializez anumite mărfuri în cadrul unei piețe, ce trebuie să cunosc?

În acest caz necesită a fi respectate Regulile specifice de desfășurare a comerțului în piețe aprobate prin intermediul [Hotărîrii Guvernului nr.517 din 18 septembrie 1996](#).

În piețe se interzice:

- comercializarea produselor alimentare fără condiții de păstrare a acestora conform cerințelor normativelor în vigoare și fără documente de autorizare a calității lor;
- comercializarea produselor perisabile și excesiv perisabile în lipsa condițiilor respective de vânzare;
- comercializarea mărfurilor, desfacerea cărora este interzisă sau limitată de actele normative în vigoare;
- utilizarea cîntarelor de uz casnic (cîntarelor cu arc), precum și a dispozitivelor pentru măsurarea greutăților care nu au fost verificate și etalonate de către organele Departamentului Standarde, Metrologie și Supraveghere Tehnică;
- comercializarea fără achitarea plății pentru locul de comerț și serviciile prestate;
- comercializarea produselor conservate prin ermetizare în condiții casnice;
- vânzarea mărfurilor de către persoanele care nu au atins vîrsta de 15 ani;
- vânzarea și consumarea băuturilor alcoolice (cu excepția întreprinderilor de comerț și alimentație publică unde este autorizată comercializarea acestor băuturi);
- comercializarea petardelor, artificilor și rachetelor luminoase.

Acțiunile întreprinse pînă la notificare

Cerințe către comercianți

Comerciantul trebuie să respecte următoarele cerințe:

1. Să aibă o pregătire profesională în domeniu - cerință ce trebuie respectată doar de comerciantul care desfășoară activități cu risc asupra sănătății persoanelor ([Anexa nr. 3](#) și [Anexa nr. 4](#)), și care este obligat să angajeze persoane care corespund Cerințelor de pregătire profesională și sănătate a angajaților.

2. Să fie înregistrat conform legislației în vigoare - orice persoană juridică și întreprinzător individual este obligat să se înregistreze la oficiul teritorial al Î.S. „Camera Înregistrării de Stat” în a cărei rază de deservire se află sediul acestuia.

3. Să notifice autoritatea administrației publice locale - a se vedea secțiunea [Procedura de notificare a APL privind inițierea activității de comerț](#) din prezentul Ghid.

4. Să obțină licența corespunzătoare în cazul practicării unei activități supuse licențierii - în cazul în care genul de activitate ce se intenționează a fi desfășurat este unul licențiat, conform prevederilor [Legii nr.451 din 30.07.2001](#) privind reglementarea prin licențiere a activității de întreprinzător.

5. Să respecte cerințele din Regulamentul de desfășurare a activităților de comerț în localitatea respectivă, aprobat de autoritățile administrației publice locale. Regulamentul stabilește următoarele aspecte pentru localitatea în întreprinzătorul își va desfășura activitatea:

- interdicția de a desfășura activități de comerț sau anumite forme ale activității de comerț, inclusiv comerțul ambulant, în perimetrul anumitor zone sau străzi ori în intervalul anumitor zile sau ore;
- modul de desfășurare a activităților de comerț în apropierea edificiilor autorităților publice, instituțiilor de învățămînt, instituțiilor medicale, lăcașurilor de cult, monumentelor, lucrărilor de artă, edificiilor cu valoare arhitecturală, istorică sau arheologică, zonelor istorice, precum și în locurile (destinațiile) de interes turistic;
- distribuirea activităților de comerț între zona centrală și zonele periferice ale localității, precum și între zonele aglomerate și cele neaglomerate;
- raza în care este interzisă comercializarea producției alcoolice în preajma instituțiilor de învățămînt, instituțiilor medicale și lăcașurilor de cult;
- cerințe privind regimul de lucru (orarul de funcționare) al comercianților în perimetrul anumitor zone sau străzi;
- interdicția de a comercializa anumite produse sau servicii în perimetrul anumitor zone sau străzi.

Cerințelor de pregătire profesională și sănătate a angajaților

În cazul desfășurării activităților cu risc asupra sănătății persoanelor ([Anexa nr. 3](#) și [Anexa nr. 4](#)), comerciantul trebuie să îndeplinească următoarele cerințe de pregătire profesională și sănătate:

- angajații comerciantului, nemijlocit implicați în activități de preparare, prelucrare, comercializare și/sau păstrare a alimentelor, produselor alimentare și/sau băuturilor pentru consum în cadrul unităților comerciale sînt obligate să aibă pregătire profesională în domeniul comerțului, alimentației publice și igienei;
- angajații comerciantului, nemijlocit implicați în activități de întreținere corporală, coafură

- și/sau alte activități de înfrumusețare sînt obligate să dispună de pregătire profesională în activități de întreținere corporală și în domeniul igienei;
- în cadrul unităților comerciale ce desfășoară activitățile stipulate în [Anexa nr. 3](#) și [Anexa nr. 4](#) vor fi angajate doar persoane ce dispun de certificate medicale privind starea sănătății, eliberate de instituțiile medico-sanitare de stat sau private;
 - Persoanele angajate în unitățile comerciale ce desfășoară activitățile stabilite în [Anexa nr. 3](#) și [Anexa nr. 4](#) vor fi supuse examenului medical privind starea sănătății de către instituțiile medico-sanitare de stat sau private, conform periodicității stabilite prin hotărîre de Guvern

Se consideră că angajații comerciantului au pregătirea profesională necesară în cazul în care corespund cel puțin uneia dintre următoarele condiții:

- au absolvit instituții de învățămînt superior sau profesional tehnic, după caz, în domeniul comerțului, alimentației publice, activităților de întreținere corporală, coafură și/sau alte activități de înfrumusețare sau în domeniul igienei;
- au absolvit cursuri de instruire specializată, după caz, în domeniul alimentației publice, activităților de întreținere corporală, coafură și/sau alte activități de înfrumusețare sau în domeniul igienei.

Procedura de notificare a APL privind inițierea activității de comerț

Care este semnificația procedurii de notificare?

Notificarea reprezintă o procedură de lansare a activității de comerț doar în temeiul unei notificări (înștiințări) depusă la autoritatea administrației publice locale în care se va derula activitatea.

Comerciantul deține o autorizație de funcționare valabilă...

Autorizațiile de funcționare emise pînă la intrarea în vigoare a modificărilor la [Legea nr.231/2006](#) își păstrează valabilitatea pînă la expirarea termenului indicat în autorizațiile în cauză. Ca urmare, în cazul în care comerciantul deține o autorizație de funcționare încă valabilă, aceste nu este obligat să notifice APL.

Totuși, la expirarea autorizației de funcționare, comerciantul va fi obligat să expedieze notificarea în cauză către APL.

Cînd se depune notificarea?

În cazul în care comerciantul intenționează să desfășoare alte activități decît cele indicate în [Anexa nr. 3](#) și [Anexa nr. 4](#), acesta este în drept să înceapă activitatea odată cu depunerea notificării privind inițierea activității de comerț, fără o altă procedură suplimentară.

Important: Notificarea reprezintă o procedură de lansare a activității de comerț doar în temeiul unei notificări (înștiințări) depusă la autoritatea administrației publice locale în care se va derula activitatea.

Activitatea comercială în acest caz va începe odată cu depunerea notificării, fără a aștepta scurgerea unui termen.

Procedura de notificare la desfășurarea activităților care implică riscuri pentru sănătate

În cazul în care se intenționează desfășurarea activităților de comerț indicate în [Anexa nr. 3](#) și [Anexa nr. 4](#) la prezentul Ghid, comerciantul este obligat să depună notificarea privind inițierea activității de comerț cu cel puțin 15 zile lucrătoare pînă la inițierea activității.

Important: activitatea comercială în acest caz va începe după expirarea termenului de 15 zile lucrătoare după depunerea notificării.

Modelul notificării

Modelul notificării este prevăzut în [Anexa nr. 2](#) la prezentul Ghid.

Actele anexate la notificare

La notificarea privind inițierea activității de comerț se anexează următoarele acte, în următoarele cazuri:

- actul care confirmă împuternicirile reprezentantului - în cazul în care notificarea este depusă prin intermediul unui reprezentant;
- copia Regulamentului pieței, adoptat de comerciant, și copia deciziei consiliului

municipal/orășenesc/local de creare a pieței - în cazul piețelor.

- copia actului care confirmă dreptul de proprietate sau folosință a terenului pe care este amplasată unitatea comercială (decizia privind atribuirea terenului pentru construcția și amenajarea pieței, titlul de autentificare a dreptului deținătorului de teren, contractul de locațiune/comodat sau, după caz, un alt act), în cazul piețelor, unității de comerț amplasate nemijlocit pe terenuri proprietate publică, teraselor de vară.

Poate fi depusă o singură notificare pentru toate unitățile comerciale?

Notificarea privind inițierea activității de comerț se depune de comerciant în mod separat pentru fiecare unitate comercială și/sau loc de vânzare.

Unde se depune notificarea?

Notificarea privind inițierea activității de comerț se depune de comerciant în biroul specializat al autorității administrației publice locale, sau on-line prin intermediul RI “e-Comerț interior”.

Notificarea privind inițierea activității de comerț se depune în adresa autorității administrației publice locale de nivelul întâi sau a municipiului Chișinău/Bălți în a cărei rază teritorială urmează să-și desfășoare activitatea comerciantul respectiv.

Notificările și actele anexate, depuse de comerciant la biroul specializat al autorității administrației publice locale, se prezintă de comerciant în original sau copii și se păstrează în arhiva autorității administrației publice locale.

Înștiințarea de recepționare a notificării

După ce recepționează notificarea, APL eliberează comerciantului o înștiințare de recepționare a notificării, în formă scrisă, cu indicarea următoarelor date:

- data și ora recepționării notificării;
- numărul de ordine a notificării, acordat de autoritatea administrației publice locale;
- numele/prenumele, funcția și datele de contact ale persoanei responsabile a autorității administrației publice locale care a recepționat notificarea.

Dacă notificarea a fost recepționată în mod on-line, RI “e-Comerț interior” va emite în adresa comerciantului o înștiințare de recepționare, care va conține aceleași date. Verifică corectitudinea datelor și respectarea cerințelor de desfășurare a activităților de comerț, în termen de 15 zile de lucrătoare de la data recepționării notificării.

Acțiunile APL după recepționarea notificării

După ce recepționează notificarea, APL trebuie să întreprindă următoarele acțiuni:

- Introduce datele din notificare în RI “e-Comerț interior”;
- Eliberează comerciantului o înștiințare de recepționare, în formă scrisă, cu indicarea datelor stabilite mai sus;
- Verifică corectitudinea datelor și respectarea cerințelor de desfășurare a activităților de comerț, în termen de 15 zile de lucrătoare de la data recepționării notificării.

Refuzul APL de a recepționa notificarea

APL este în drept să refuze recepționarea notificării atunci când:

- notificarea nu conține toate datele indicate în modelul acesteia;
- la notificare nu sînt anexate actele stabilite la întrebarea privind actele ce se anexează la respectiva;
- notificarea nu este semnată de persoana care deține împuternicirile necesare.

În cazul refuzului de recepționare a notificării, autoritatea administrației publice locale este obligată să elibereze comerciantului o înștiințare privind refuzul de recepționare a notificării, în formă scrisă, cu indicarea următoarelor date:

- motivele refuzului de recepționare a notificării;

- numele, prenumele, funcția și datele de contact ale persoanei responsabile a autorității administrației publice locale care a emis refuzul de recepționare a notificării.

Refuzul în recepționarea notificării poate fi contestat?

Da, conform prevederilor Legii contenciosului administrativ nr. 793-XIV din 10.02.2000, se va depune o cerere prealabilă la autoritatea administrației publice locale la care ați depus notificarea, în termen de 30 de zile de la data comunicării refuzului recepționării notificării.

Procedura de verificare a datelor din notificare de către APL

Autoritatea administrației publice locale verifică datele indicate în notificarea privind inițierea activității de comerț în termen de cel mult 15 zile lucrătoare de la data recepționării notificării. Datele din notificare și actele depuse de comerciant se examinează potrivit principiului ghișeului unic, în următoarele privințe:

- corectitudinea datelor privind denumirea/numele, sediul/domiciliul, administratorul comerciantului și IDNO/IDNP se verifică prin accesarea datelor din Registrul de stat al unităților de drept și, după caz, din Registrul de stat al populației sau alte registre de stat - la necesitate;
- corectitudinea datelor privind adresa unității comerciale sau locul de vânzare se verifică prin accesarea datelor din resursele informaționale deținute de Î.S. „Cadastru” - la necesitate;
- respectarea cerințelor în domeniul urbanismului, amenajării teritoriului și construcțiilor prin accesarea datelor și interacțiunea cu subdiviziunile responsabile ale autorității administrației publice locale - în toate cazurile.

În ce situații este necesară autorizarea sau înregistrarea sanitar-veterinară

În cazul în care comerciantul desfășoară activitățile stabilite în [Anexa nr. 3](#) la prezentul Ghid, notificarea acestuia se remite, de către autoritatea administrației publice locale, către Agenția Națională pentru Siguranța Alimentelor, care va efectua autorizarea sanitar-veterinară sau înregistrarea unității comerciale, sau va refuza eliberarea acesteia în termen de cel mult 15 zile lucrătoare de la data depunerii notificării.

Important: Procedura de autorizare de către ANSA este reglementată de [Legea nr.113 din 18.05.2012](#) cu privire la stabilirea principiilor și a cerințelor generale ale legislației privind siguranța alimentelor și [Legea nr.221-XVI din 19.10.2007](#) privind activitatea sanitar-veterinară.

APL remite notificarea către Agenția Națională pentru Siguranța Alimentelor, care va efectua autorizarea sanitar-veterinară sau înregistrarea unității comerciale, sau va refuza eliberarea acesteia în termen de cel mult 15 zile lucrătoare de la data depunerii notificării.

Agenția Națională pentru Siguranța Alimentelor introduce în RI “e-Comerț interior”, după caz, informația privind autorizația sanitar-veterinară de funcționare sau refuzul de eliberare a acesteia, sau informația privind înregistrarea unității comerciale, în privința comercianților care au depus notificări, în termen de cel mult 15 zile lucrătoare de la data depunerii notificării.

Important: APL va remite notificarea către ANSA potrivit principiului ghișeului unic, prin intermediul RI “e-Comerț interior”.

În ce situații este necesară autorizația sanitară de funcționare?

În cazul în care comerciantul desfășoară activitățile stabilite în [Anexa nr. 4](#), notificarea acestuia se remite, de către autoritatea administrației publice locale, Centrului Național de Sănătate Publică (CNSP) sau centrelor teritoriale de sănătate publică, conform competenței teritoriale a acestora, care va emite autorizația sanitară de funcționare sau va refuza emiterea acesteia în termen de cel mult 15 zile lucrătoare de la data depunerii notificării.

Important: Procedura de autorizare de către CNSP este reglementată de [Legea nr.10-XVI din 3 februarie 2009](#) privind supravegherea de stat a sănătății publice.

Notificarea acestuia se remite, de APL către Centrului Național de Sănătate Publică (CNSP) sau centrelor teritoriale de sănătate publică, conform competenței teritoriale a acestora, care va emite autorizația sanitară de funcționare sau va refuza emiterea acesteia în termen de cel mult 15 zile lucrătoare de la data depunerii notificării.

Centrul Național de Sănătate Publică sau, după caz, centrele teritoriale de sănătate publică introduce în RI “e-Comerț interior” informații privind autorizația sanitară de funcționare sau refuzul de eliberare a acesteia în privința comercianților care au depus notificări de inițiere a activității de comerț, în termen de cel mult 15 zile lucrătoare de la data depunerii notificării.

Important: APL va remite notificarea către ANSA potrivit principiului ghișeului unic, prin intermediul RI “e-Comerț interior”.

Deținem autorizație sanitară, este una nouă?

Nu este necesară emiterea unei noi autorizații sanitare de funcționare în cazul în care unitatea respectivă dispune de autorizație sanitară, emisă, pînă la notificare, de către Centrul Național de Sănătate Publică sau, după caz, centrele teritoriale de sănătate publică.

Cerințe pentru comerțul în cadrul târgurilor, iarmaroacelor, evenimentelor culturale etc.

Da, activitatea de comerț în cadrul târgurilor, iarmaroacelor, manifestărilor culturale, turistice, sportive și altor evenimente similare se desfășoară de comerciant în temeiul notificării de inițiere a activității de comerț.

Important: Prin dispoziția primarului, autoritățile administrației publice locale sunt în drept să permită desfășurarea activităților de comerț în cadrul târgurilor, iarmaroacelor, manifestărilor culturale turistice, sportive și altor evenimente similare, fără depunerea notificării.

Modificarea datelor din notificare

În cazul schimbării datelor indicate în notificarea privind inițierea activității de comerț, comerciantul depune în adresa autorității administrației publice locale notificare de modificare a datelor, în termen de cel mult 30 zile calendaristice înainte de data modificării acestora.

Cerințe specifice după începerea activității comerciale

Cerințe specifice după începerea activității

Cerințe privind deținerea documentelor:

- La locul de vânzare a produselor/prestare a serviciilor, comerciantul trebuie să dețină documentele care atestă conformitatea acestora cu regulamentele tehnice în vigoare. În cazul în care documentele respective sînt păstrate în alt loc, în incinta unității comerciale trebuie să se păstreze copiile acestora, autentificate cu ștampila comerciantului.

Cerințe privind evidența produselor comercializate:

- Comerciantul este obligat să țină evidența produselor comercializate/a serviciilor prestate și să elibereze cumpărătorilor/consumatorilor bonuri de casă sau alte acte ce confirmă cumpărarea produsului/prestarea serviciului. Actele de evidență sînt disponibile la cererea autorităților de control, conform prevederilor legale în vigoare.

Cerințe privind orarul de funcționare:

- Fiecare comerciant stabilește, conform Regulamentului de desfășurare a activităților de comerț în localitatea respectivă, aprobat de autoritatea administrației publice locale, orarul de funcționare al unității comerciale, care va respecta prevederile legislației muncii și reglementările în vigoare privind liniștea și ordinea publică.
- Unitățile comerciale cu amănuntul și cele prestatoare de servicii comerciale pot fi deschise publicului în toate zilele săptămîinii.
- Unitățile comerciale din sectorul alimentar nu pot fi închise mai mult de două zile consecutiv în cazul sărbătorilor legale, cu excepția unor cauze obiective de nefuncționare.
- Orarul de funcționare se afișează la intrarea în unitatea comercială, în mod vizibil din exterior. Comerciantul este obligat să asigure respectarea acestuia.
- Orice modificare în orarul de funcționare al unității comerciale se face cu acordul preventiv al autorității administrației publice locale care a eliberat autorizația de funcționare.

Cerințe privind amplasarea unităților comerciale:

- Unitățile comerciale pot fi amplasate doar în zonele/străzile stabilite de Regulamentului de desfășurare a activităților de comerț în localitatea respectivă, aprobat de autoritatea administrației publice locale.

Cerințe privind limitele nivelului zgomotului și al vibrației

- Unitățile comerciale trebuie să respecte limitele maxime ale nivelului zgomotului și al vibrației, stabilite prin hotărîre de Guvern.
- Unitățile comerciale care utilizează deservirea muzicală (discobaruri, săli de festivități și alte unități similare) sînt obligate să aplice măsurile necesare de izolație fonică în vederea respectării limitelor maxime admise ale nivelului zgomotului și al vibrației, pentru a nu crea disconfort locatarilor din zona sau localitatea în care sînt amplasate.

Cerințe privind colectarea, transportarea și depozitarea deșeurilor:

- Comercianții sunt obligați să asigure colectarea, transportarea și depozitarea deșeurilor rezultate în cadrul activității de comerț în conformitate cu legislația privind deșeurile de producție și menajere.
- Colectarea și transportarea deșeurilor se efectuează:
 - de către comerciant, în cazul în care acesta deține autorizație privind gestionarea deșeurilor; și/sau

- de către persoane juridice care dețin autorizație privind gestionarea deșeurilor și care au încheiat contracte cu comerciantul.

Taxe pentru unități comerciale

Pentru fiecare unitate comercială și loc de vânzare, în cadrul căroră desfășoară activitate de comerț, comercianții achită taxa pentru unitățile comerciale și/sau de prestări servicii în conformitate cu legislația fiscală, în funcție de genul de activitate desfășurat, tipul de obiecte ale impunerii, locul amplasării, suprafața ocupată de unitățile de comerț și/sau de prestare a serviciilor, categoria mărfurilor comercializate și a serviciilor prestate, regimul de activitate.

Taxa se achită în lei anual pentru fiecare unitate de comerț și/sau de prestări servicii, trimestrial, pînă la data de 25 a lunii imediat următoare trimestrului gestionar. Mărimea taxei se aprobă de către autoritatea administrației publice locale concomitent cu adoptarea sau modificarea bugetului unității administrativ-teritoriale.

Important: în termen de 15 zile de la data notificării, comerciantul este obligat să achite autorității administrației publice locale o plată de notificare în mărime de 100 lei.

Durata desfășurării activității de comerț

Cu excepția activităților prevăzute în [Anexa nr. 3](#) și [Anexa nr. 4](#), comercianții desfășoară activitățile de comerț din momentul depunerii notificării pentru unitățile comerciale și pînă la suspendarea sau încetarea activității de comerț.

Activitățile de comerț prevăzute în [Anexa nr. 3](#) și [Anexa nr. 4](#), și activitățile desfășurate prin intermediul unităților mobile pot fi inițiate după expirarea a 15 zile lucrătoare din momentul depunerii notificării și durează pînă la încetarea activității de comerț.

Activitățile de comerț în cadrul târgurilor, iarmaroacelor, manifestărilor culturale, turistice, sportive și altor evenimente similare pot fi desfășurate doar pe durata acestor evenimente, stabilită de regulamentul de desfășurare a activităților de comerț în localitatea respectivă sau de deciziile autorității administrației publice locale.

Încetarea și suspendarea activității de comerț

În ce cazuri încetează activitatea de comerț?

Activitatea de comerț încetează în temeiul deciziei instanței de judecată, la cererea:

- organului de control (lista organelor cu drept în efectuarea controlului este stabilită de Legea nr.131 din 8 iunie 2012 privind controlul de stat asupra activității de întreprinzător, în cazul în care, în cadrul controalelor efectuate de organul respectiv, se stabilește că comerciantul a admis, pentru a 3-a dată consecutiv, una sau mai multe încălcări, care au fost comise și constatate anterior, și care nu au fost înlăturate de comerciant;
- autorității administrației publice locale - în cazul în care autoritatea administrației publice locale a emis în adresa comerciantului, de 2 ori consecutiv, prescripții privind înlăturarea încălcărilor constatate, iar comerciantul nu a înlăturat încălcările în cauză.
- persoanelor fizice și juridice, în următoarele cazuri:
 - comerciantul încalcă interdicțiile și cerințele privind desfășurarea activității de comerț în localitatea respectivă, stabilite de Regulamentul de desfășurare a activităților de comerț în localitatea respectivă;
 - comerciantul încalcă cerințele și interdicțiile privind regimul de lucru (orarul de funcționare), stabilite de Regulamentul de desfășurare a activităților de comerț în localitatea respectivă;
 - comerciantul încalcă limitele maxime admise ale nivelului zgomotului și al vibrației, aprobate de Guvern.

În ce cazuri APL prescrie comerciantului înlăturarea încălcărilor?

APL va prescrie comerciantului înlăturarea încălcărilor constatate dacă:

- comerciantul desfășoară o anumită formă a activității de comerț care este interzisă de actele legislative în vigoare și/sau de Regulamentul de desfășurare a activităților de comerț în localitatea respectivă;
- comerciantul comercializează anumite bunuri sau servicii care sînt interzise de actele legislative în vigoare și/sau de Regulamentul de desfășurare a activităților de comerț în localitatea respectivă;
- desfășurarea activității de comerț în cadrul unității comerciale contravine deciziilor autorității administrației publice locale privind restricțiile la amplasarea unităților ce practică jocuri de noroc, emise în conformitate cu [Legea nr.285-XIV din 18 februarie 1999](#) cu privire la jocurile de noroc - în cazul desfășurării activității de comerț ce țin de jocurile de noroc;
- comercializarea producției alcoolice în cazul în care contravine [Legii nr.1100-XIV din 30 iunie 2000](#) cu privire la fabricarea și circulația alcoolului etilic și a producției alcoolice;
- comerciantul nu respectă cerințele și interdicțiile privind regimul de lucru (orarul de funcționare) stabilite de prezenta lege și/sau de Regulamentul de desfășurare a activităților de comerț în localitatea respectivă;
- comerciantul nu achită plata de notificare în termen de 15 zile de la data notificării;
- datele indicate în notificarea privind inițierea activității de comerț sau anexele depuse de comerciant sînt eronate;
- comerciantul încalcă limitele maxime admise ale nivelului zgomotului și al vibrației, aprobate de Guvern.

Comerciantul nu a înlăturat încălcările...

Dacă încălcările respective nu sunt înlăturate în urma prescripției emise de autoritatea administrației publice locale de 2 ori consecutiv, autoritatea administrației publice locale inițiază încetarea activității de comerț.

Activitatea de comerț încetează în temeiul deciziei instanței de judecată, la cererea autorității administrației publice locale în cazul în care autoritatea administrației publice locale a emis în adresa comerciantului, de 2 ori consecutiv, prescripții privind înlăturarea încălcărilor constatate, iar comerciantul nu a înlăturat încălcările în cauză.

Autoritatea administrației publice locale dispune încetarea a activității de comerț în temeiul actului de constatare, întocmit la fața locului de autoritatea administrației publice locale, privind stabilirea faptului de lichidare a unității comerciale sau a întreprinderii.

Încetarea activității de comerț la cererea comerciantului

Da, începând cu data depunerii notificării de încetare de către comerciant. De la data depunerii notificării privind încetarea activității de comerț, comerciantul nu este în drept să desfășoare activități de comerț în cadrul unității comerciale în cauză, precum și nu va achita taxa stabilită pentru unitatea comercială în cauză.

În ce cazuri activitatea de comerț este suspendată?

În caz de pericol iminent pentru viața sau sănătatea populației, activitatea de comerț se suspendă la data emiterii deciziei de suspendare de către:

- Agenția Națională pentru Siguranța Alimentelor - la încălcarea legislației privind siguranța alimentelor - [Legea nr.113 din 18.05.2012](#) cu privire la stabilirea principiilor și a cerințelor generale ale legislației privind siguranța alimentelor.
- Centrul Național de Sănătate Publică - la încălcarea legislației privind sănătatea publică - [Legea nr.10-XVI din 03.02.2009](#) privind supravegherea de stat a sănătății publice.
- Agenția pentru Protecția Consumatorilor - la comercializarea produselor falsificate (contrafăcute) și/sau periculoase.
- Serviciul Protecției Civile și Situațiilor Excepționale - la încălcarea legislației privind apărarea împotriva incendiilor - [Legea nr. 267-XIII din 09.11.1994](#) privind apărarea împotriva incendiilor.

Informarea comerciantului despre suspendarea și încetarea activității

Instanța de judecată și autoritățile care emit decizii de suspendare sau încetare a activității de întreprinzător sunt obligate să remită deciziile în cauză comerciantului la data emiterii deciziei.

Resursa Informațională „e-Comerț interior”?

Autoritățile administrației publice locale asigură introducerea și actualizarea datelor privind unitățile comerciale și locurile de vânzare, inclusiv datele din notificările și actele anexate, depuse de comerciant la biroul specializat al autorității administrației publice locale, și deciziile de suspendare sau încetare a activității de comerț emise de autoritățile competente în termen de cel mult 3 zile de la data recepționării acestora.

Accesul la informațiile privind unitățile comerciale și locurile de vânzare din este garantat și gratuit tuturor persoanelor.

Control și sancțiuni

Cine efectuează controlul asupra activității de comerț?

Controlul economico-financiar este exercitat de către Inspekția financiară din subordinea Ministerului Finanțelor. Scopul acestui control este verificarea indicării corecte a circulației mărfurilor și serviciilor comerciale în actele de contabilitate (rapoartele financiare și statistice), a corespunderii stocului de marfă cu actele respective, a corectitudinii achitării mărfurilor și serviciilor procurate, a respectării disciplinei de preț la produsele de importanță socială.

- **Controlul economico-financiar** este efectuat de organele fiscale conform [Codului fiscal](#).
- **Controlul tehnic (specializat)** este exercitat de organele de control stabilite de [Legea nr.131 din 8 iunie 2012](#) privind controlul de stat asupra activității de întreprinzător.
- **APL efectuează controale tehnice (specializate)** în vederea constatării încălcărilor stabilite la întrebările anterioare.

Pentru examinarea cerințelor de efectuare a controalelor de către organele de control accesați resursa informațională www.controale.md.

Sancțiunile pentru încălcări

În cazul angajării în întreprinderile din sectorul alimentar sau întreprinderile care desfășoară activități de întreținere corporală a personalului fără examen medical și/sau fără instruire igienică, și/ sau fără calificarea necesară în materie de igienă intervine răspunderea contravențională prevăzută de art.81 al [Codului contravențional](#), care implică amendă de la 150 pînă la 250 de unități convenționale.

Alte încălcări în domeniul activității de comerț sînt prevăzute de art.273 din [Codului contravențional](#), și implică amenzi de la 25 pînă la 500 unități convenționale. Între încălcările în domeniul activității de comerț se numără

- înșelarea cumpărătorilor la măsurat, la cîntar, la achitare;
- comercializarea mărfurilor fără indicarea datei fabricării și a termenului de valabilitate, comercializarea mărfurilor cu termenul de valabilitate expirat, modificarea termenului de valabilitate indicat pe produs, pe etichetă, pe ambalaj sau în documentația de însoțire;
- utilizarea în comercializarea produselor și serviciilor a mijloacelor de măsurare fără marcaje metrologice (de aprobare de model, de verificare metrologică) ori cu marcaje metrologice deteriorate, alterate, falsificate, înlăturate sau cu termenul de valabilitate al certificatelor de aprobare de model și al buletinelor de verificare metrologică expirat;
- încălcarea regimului de lucru stabilit de autoritățile administrației publice locale etc.

ANEXE

Anexa nr. 1. Activitățile de comerț care trebuie notificate APL

Secțiunea	Diviziunea	Grupa	Clasa	Denumirea activității
G				COMERȚUL CU RIDICATA ȘI CU AMĂNUNTUL; ÎNTREȚINEREA ȘI REPARAREA AUTOVEHICULELOR ȘI A MOTOCICLETELOR
	45			Comerțul cu ridicata și cu amănuntul; întreținerea și repararea autovehiculelor și a motocicletelor
		45.1		Comerțul cu autovehicule
			45.11	Comerțul cu autoturisme și autovehicule ușoare (sub 3,5 tone)
			45.19	Comerțul cu alte autovehicule
		45.2		Întreținerea și repararea autovehiculelor
			45.20	Întreținerea și repararea autovehiculelor
		45.3		Comerțul cu piese și accesorii pentru autovehicule
			45.31	Comerțul cu ridicata de piese și accesorii pentru autovehicule
			45.32	Comerțul cu amănuntul de piese și accesorii pentru autovehicule
		45.4		Comerțul cu motociclete, piese și accesorii aferente; întreținerea și repararea motocicletelor
			45.40	Comerțul cu motociclete, piese și accesorii aferente; întreținerea și repararea motocicletelor
	46			Comerțul cu ridicata, cu excepția comerțului cu autovehicule și motociclete
		46.1		Activități de intermediere în comerțul cu ridicata
			46.11	Intermedieri în comerțul cu materii prime agricole, animale vii, materii prime textile și cu semifabricate
			46.12	Intermedieri în comerțul cu combustibili, minereuri, metale și produse chimice pentru industrie
			46.13	Intermedieri în comerțul cu material lemnos și materiale de construcții
			46.14	Intermedieri în comerțul cu mașini, echipamente industriale, nave și avioane
			46.15	Intermedieri în comerțul cu mobilă, articole de menaj și de fierărie
			46.16	Intermedieri în comerțul cu textile, confecții din blană, încălțăminte și articole din piele
			46.17	Intermedieri în comerțul cu produse alimentare, inclusiv băuturi și tutun
			46.18	Intermedieri în comerțul specializat în vânzarea produselor cu caracter specific, n.c.a.
			46.19	Intermedieri în comerțul cu produse diverse
		46.2		Comerțul cu ridicata al produselor agricole brute și al animalelor vii
			46.21	Comerțul cu ridicata al cerealelor, semințelor, furajelor și tutunului neprelucrat
			46.22	Comerțul cu ridicata al florilor și al plantelor
			46.23	Comerțul cu ridicata al animalelor vii
			46.24	Comerțul cu ridicata al blănurilor, pieilor brute și al pieilor prelucrate
		46.3		Comerțul cu ridicata al produselor alimentare, al băuturilor și al tutunului
			46.31	Comerțul cu ridicata al fructelor și legumelor
			46.32	Comerțul cu ridicata al cărnii și produselor din carne
			46.33	Comerțul cu ridicata al produselor lactate, ouălor, uleiurilor și

			grăsimilor comestibile
		46.34	Comerțul cu ridicata al băuturilor
		46.35	Comerțul cu ridicata al produselor din tutun
		46.36	Comerțul cu ridicata al zahărului, ciocolatei și produselor zaharoase
		46.37	Comerțul cu ridicata cu cafea, ceai, cacao și condimente
		46.38	Comerțul cu ridicata specializat al altor alimente, inclusiv pește, crustacee și moluște
		46.39	Comerțul cu ridicata nespecializat de produse alimentare, băuturi și tutun
	46.4		Comerțul cu ridicata al bunurilor de consum
		46.41	Comerțul cu ridicata al produselor textile
		46.42	Comerțul cu ridicata al îmbrăcăminte și încălțăminte
		46.43	Comerțul cu ridicata al aparatelor electrice de uz gospodăresc, al aparatelor de radio și televizoarelor
		46.44	Comerțul cu ridicata al produselor din ceramică, sticlărie și al produselor de întreținere
		46.45	Comerțul cu ridicata al produselor cosmetice și de parfumerie
		46.46	Comerțul cu ridicata al produselor farmaceutice
		46.47	Comerțul cu ridicata al mobilei, covoarelor și al articolelor de iluminat
		46.48	Comerțul cu ridicata al ceasurilor și bijuteriilor
		46.49	Comerțul cu ridicata al altor bunuri de uz gospodăresc
	46.6		Comerțul cu ridicata al altor mașini, echipamente și furnituri
		46.61	Comerțul cu ridicata al mașinilor agricole, echipamentelor și furniturilor
		46.62	Comerțul cu ridicata al mașinilor-unelte
		46.63	Comerțul cu ridicata al mașinilor pentru industria minieră și construcții
		46.64	Comerțul cu ridicata al mașinilor pentru industria textilă și al mașinilor de cusut și de tricotat
		46.65	Comerțul cu ridicata al mobilei de birou
		46.66	Comerțul cu ridicata al altor mașini și echipamente de birou
		46.69	Comerțul cu ridicata al altor mașini și echipamente
	46.7		Comerțul cu ridicata specializat al altor produse
		46.71	Comerțul cu ridicata al combustibililor solizi, lichizi și gazoși și al produselor derivate
		46.72	Comerțul cu ridicata al metalelor și minereurilor metalice
		46.73	Comerțul cu ridicata al materialului lemnos și al materialelor de construcție și echipamentelor sanitare
		46.74	Comerțul cu ridicata al echipamentelor și furniturilor de fierărie pentru instalații sanitare și de încălzire
		46.75	Comerțul cu ridicata al produselor chimice
		46.76	Comerțul cu ridicata al altor produse intermediare
		46.77	Comerțul cu ridicata al deșeurilor și resturilor
	46.9		Comerțul cu ridicata nespecializat
		46.90	Comerțul cu ridicata nespecializat
47			Comerțul cu amănuntul, cu excepția autovehiculelor și motocicletelor
	47.1		Comerțul cu amănuntul în magazine nespecializate
		47.11	Comerțul cu amănuntul în magazine nespecializate, cu vânzare predominantă de produse alimentare, băuturi și tutun
		47.19	Comerțul cu amănuntul în magazine nespecializate, cu vânzare predominantă de produse nealimentare

		47.2		Comerțul cu amănuntul al produselor alimentare, băuturilor și al produselor din tutun, în magazine specializate
			47.21	Comerțul cu amănuntul al fructelor și legumelor proaspete în magazine specializate
			47.22	Comerțul cu amănuntul al cărnii și al produselor din carne în magazine specializate
			47.23	Comerțul cu amănuntul al peștelui, crustaceelor și moluștelor în magazine specializate
			47.24	Comerțul cu amănuntul al pâinii, produselor de patiserie și produselor zaharoase în magazine specializate
			47.25	Comerțul cu amănuntul al băuturilor în magazine specializate
			47.26	Comerțul cu amănuntul al produselor din tutun în magazine specializate
			47.29	Comerțul cu amănuntul al altor produse alimentare în magazine specializate
		47.3		Comerțul cu amănuntul al carburanților pentru autovehicule în magazine specializate
			47.30	Comerțul cu amănuntul al carburanților pentru autovehicule în magazine specializate
		47.4		Comerțul cu amănuntul al echipamentului informatic și de telecomunicații în magazine specializate
			47.41	Comerțul cu amănuntul al calculatoarelor, unităților periferice și software-ului în magazine specializate
			47.42	Comerțul cu amănuntul al echipamentului pentru telecomunicații în magazine specializate
			47.43	Comerțul cu amănuntul al echipamentelor audio/video în magazine specializate
		47.5		Comerțul cu amănuntul al altor produse casnice în magazine specializate
			47.51	Comerțul cu amănuntul al textilelor în magazine specializate
			47.52	Comerțul cu amănuntul al articolelor de fierărie, al articolelor din sticlă și al celor pentru vopsit în magazine specializate
			47.53	Comerțul cu amănuntul al covoarelor, carpetelor, tapetelor și al altor acoperitoare de podea în magazine specializate
			47.54	Comerțul cu amănuntul al articolelor și aparatelor electrocasnice în magazine specializate
			47.59	Comerțul cu amănuntul al mobilei, al articolelor de iluminat și al articolelor de uz casnic n.c.a. în magazine specializate
		47.6		Comerțul cu amănuntul de bunuri culturale și recreative în magazine specializate
			47.61	Comerțul cu amănuntul al cărților în magazine specializate
			47.62	Comerțul cu amănuntul al ziarelor și articolelor de papetărie în magazine specializate
			47.63	Comerțul cu amănuntul al înregistrărilor muzicale și video în magazine specializate
			47.64	Comerțul cu amănuntul al echipamentelor sportive în magazine specializate
			47.65	Comerțul cu amănuntul al jocurilor și jucăriilor în magazine specializate
		47.7		Comerțul cu amănuntul al altor bunuri în magazine specializate
			47.71	Comerțul cu amănuntul al îmbrăcăminteii în magazine specializate
			47.72	Comerțul cu amănuntul al încălțăminteii și articolelor din piele în magazine specializate

		47.73	Comerțul cu amănuntul al produselor farmaceutice în magazine specializate
		47.74	Comerțul cu amănuntul al articolelor medicale și ortopedice în magazine specializate
		47.75	Comerțul cu amănuntul al produselor cosmetice și de parfumerie în magazine specializate
		47.76	Comerțul cu amănuntul al florilor, plantelor și semințelor; comerț cu amănuntul al animalelor de companie și al hranei pentru acestea în magazine specializate
		47.77	Comerțul cu amănuntul al ceasurilor și bijuteriilor în magazine specializate
		47.78	Comerțul cu amănuntul al altor bunuri noi în magazine specializate
		47.79	Comerțul cu amănuntul al bunurilor de ocazie vândute prin magazine
		47.8	Comerțul cu amănuntul efectuat prin standuri, chioșcuri și piețe
		47.81	Comerțul cu amănuntul al produselor alimentare, băuturilor și produselor din tutun efectuat prin standuri, chioșcuri și piețe
		47.82	Comerțul cu amănuntul al textilelor, îmbrăcăminte și încălțămintei efectuat prin standuri, chioșcuri și piețe
		47.89	Comerțul cu amănuntul prin standuri, chioșcuri și piețe al altor produse
		47.9	Comerțul cu amănuntul care nu se efectuează prin magazine, standuri, chioșcuri și piețe
		47.91	Comerțul cu amănuntul prin intermediul caselor de comenzi sau prin Internet
		47.99	Comerțul cu amănuntul efectuat în afara magazinelor, standurilor, chioșcurilor și piețelor
I			ACTIVITĂȚI DE CAZARE ȘI ALIMENTAȚIE PUBLICĂ
	55		Hoteluri și alte facilități de cazare
		55.1	Hoteluri și alte facilități de cazare similare
		55.10	Hoteluri și alte facilități de cazare similare
		55.2	Facilități de cazare pentru vacanțe și perioade de scurtă durată
		55.20	Facilități de cazare pentru vacanțe și perioade de scurtă durată
		55.3	Parcuri pentru rulote, campinguri și tabere
		55.30	Parcuri pentru rulote, campinguri și tabere
		55.9	Alte servicii de cazare
		55.90	Alte servicii de cazare
	56		Restaurante și alte activități de servicii de alimentație
		56.1	Restaurante
		56.10	Restaurante
		56.2	Activități de alimentație (catering) pentru evenimente și alte servicii de alimentație
		56.21	Activități de alimentație (catering) pentru evenimente
		56.29	Alte activități de alimentație
		56.3	Baruri și alte activități de servire a băuturilor
		56.30	Baruri și alte activități de servire a băuturilor
L			TRANZACȚII IMOBILIARE
	68		Tranzacții imobiliare

		68.3	Activități imobiliare pe bază de tarife sau contract
		68.31	Activități ale agențiilor imobiliare
M	74		ACTIVITĂȚI PROFESIONALE, ȘTIINȚIFICE ȘI TEHNICE
			Alte activități profesionale, științifice și tehnice
		74.2	Activități fotografice
		74.20	Activități fotografice
		74.3	Activități de traducere scrisă și orală (interpreți)
		74.30	Activități de traducere scrisă și orală (interpreți)
N	77		ACTIVITĂȚI DE SERVICII ADMINISTRATIVE ȘI ACTIVITĂȚI DE SERVICII SUPT
			Activități de închiriere
		77.1	Activități de închiriere de autovehicule
		77.11	Activități de închiriere de autoturisme și autovehicule rutiere ușoare
		77.12	Activități de închiriere de autovehicule rutiere grele
		77.2	Activități de închiriere de bunuri personale și gospodărești
		77.21	Activități de închiriere de bunuri recreaționale și echipament sportiv
		77.22	Închiriere de casete video și discuri (CD-uri, DVD-uri)
		77.29	Activități de închiriere de alte bunuri personale și gospodărești n.c.a.
		77.3	Activități de închiriere de alte mașini, echipamente și bunuri tangibile
		77.31	Activități de închiriere de mașini și echipamente agricole
		77.32	Activități de închiriere de mașini și echipamente pentru construcții
		77.33	Activități de închiriere de mașini și echipamente de birou (inclusiv calculatoare)
		77.34	Activități de închiriere de echipamente de transport pe apă
		77.35	Activități de închiriere de echipamente de transport aerian
		77.39	Activități de închirierea de alte mașini, echipamente și bunuri tangibile n.c.a.
	79		Activități ale agențiilor turistice și ale tur-operatorilor; alte servicii de rezervare și asistență turistică
		79.1	Activități ale agențiilor turistice și ale tur-operatorilor
		79.11	Activități ale agențiilor turistice
		79.12	Activități ale tur-operatorilor
		79.9	Alte servicii de rezervare și asistență turistică
		79.90	Alte servicii de rezervare și asistență turistică
		81.2	Activități de curățenie
		81.21	Activități generale (nespecializate) de curățenie interioară a clădirilor
		81.22	Activități specializate de curățenie a clădirilor, mijloacelor de transport, mașinilor și utilajelor
		81.29	Alte activități de curățenie n.c.a.
	82		Servicii administrative, servicii de suport și alte activități de

			servicii prestate în principal întreprinderilor
		82.1	Activități administrative și servicii de suport
		82.11	Activități combinate de secretariat
		82.19	Activități de fotocopiere, de pregătire a documentelor și alte activități specializate de secretariat
R			ARTĂ, ACTIVITĂȚI DE RECREERE ȘI DE AGREMENT
	92		Activități de jocuri de noroc și pariuri
		92.0	Activități de jocuri de noroc și pariuri
		92.00	Activități de jocuri de noroc și pariuri
	93		Activități sportive, recreative și distractive
		93.1	Activități sportive
		93.11	Activități ale bazelor sportive
		93.12	Activități ale cluburilor sportive
		93.13	Activități ale centrelor de fitness
		93.19	Alte activități sportive
S			ALTE ACTIVITĂȚI DE SERVICII
	95		Reparații calculatoare, articole personale și de uz gospodăresc
		95.1	Repararea calculatoarelor și a echipamentelor de comunicații
		95.11	Repararea calculatoarelor și a echipamentelor periferice
		95.12	Repararea echipamentelor de comunicații
		95.2	Reparații de articole personale și de uz gospodăresc
		95.21	Repararea aparatelor electronice de uz casnic
		95.22	Repararea dispozitivelor de uz gospodăresc și a echipamentelor pentru casă și grădină
		95.23	Repararea încălțămintei și a articolelor din piele
		95.24	Repararea mobilei și a furniturilor casnice
		95.25	Repararea ceasurilor și a bijuteriilor
		95.29	Repararea articolelor de uz personal și gospodăresc n.c.a.
	96		Alte activități de servicii personale
		96.0	Alte activități de servicii personale
		96.01	Spălarea și curățarea (uscată) a articolelor textile și a produselor din blană
		96.02	Coafură și alte activități de înfrumusețare
		96.03	Activități de pompe funebre și similare
		96.04	Activități de întreținere corporală
		96.09	Alte activități de servicii personale n.c.a.”

Anexa nr. 2. Modelul notificării privind inițierea activității de comerț

NOTIFICARE PRIVIND ÎNȚIEREA ACTIVITĂȚII DE COMERȚ

CĂTRE: [Primăria localității] **DATA:**

DE LA COMERCIANT

Denumirea/Numele: _____ IDNO/IDNP: _____
Sediul/domiciliul: _____
Reprezentat de: _____ în calitate de: _____
Tel: _____ Fax: _____ Email: _____

Notificăm privind inițierea activității de comerț în următoarele condiții:

<i>Pentru unitate comercială</i>	<i>Pentru loc de vânzare</i>
Adresa: _____	Adresa: _____
Denumirea: _____	Amplasare: _____
Tipul: _____	Tipul: _____
Suprafața comercială (m ²): _____	Suprafața comercială (m ²): _____

Activități de comerț desfășurate:

_____	Codul CAEM: _____
_____	Codul CAEM: _____
_____	Codul CAEM: _____

Pentru unitățile de alimentație publică:

capacitatea unității comerciale (numărul de locuri/persoane): _____
inclusiv la terasă (numărul de locuri/persoane): _____

Comercializarea producției alcoolice: _____ DA/NU
Comercializarea berii: _____ DA/NU
Comercializarea produselor din tutun: _____ DA/NU
Desfășurarea comerțului ambulant: _____ DA/NU
Comercializarea prin intermediul unității mobile: _____ DA/NU

Date privind unitatea mobilă

(la desfășurarea activității de comerț prin intermediul unității mobile):

Tipul: _____ Lungimea: _____
Lățimea: _____ Înălțimea: _____

Comercializarea prin aparat comercial: _____ DA/NU

Date privind aparatul comercial

(la desfășurarea activității de comerț prin aparat comercial):

Numărul de aparate: _____ Lungimea: _____
Lățimea: _____ Înălțimea: _____

Anexe:

Declar pe propria răspundere că:

- 1) datele indicate în prezenta notificare și anexe sînt veridice și corecte;
- 2) înrînesc cerințele legislației pentru desfășurarea activităților de comerț.

Îmi asum obligația:

- 1) să respect legislația în vigoare;
- 2) să compensez, în conformitate cu legislația în vigoare, orice prejudicii cauzate ca urmare a nerespectării legislației sau prezentării, în cadrul prezentei notificări și anexelor, a unor date eronate.

Numele: _____ Semnătura: _____ L.Ș.

Anexa nr. 3. Activitățile de comerț supuse autorizării sau înregistrării sanitar-veterinare

Clasa CAEM rev.2	Denumirea activității
46.23	Comerțul cu ridicata al animalelor vii
46.24	Comerțul cu ridicata al blănurilor, pieilor brute și al pieilor prelucrate
46.32	Comerțul cu ridicata al cărnii și produselor din carne
46.33	Comerțul cu ridicata al produselor lactate, ouălor, uleiurilor și grăsimilor comestibile
46.38	Comerțul cu ridicata specializat al altor alimente, inclusiv pește, crustacee și moluște
-	Comerțul cu ridicata al mierii și produselor apicole
-	Comerțul cu ridicata al subproduselor de origine animală nedestinate consumului uman
-	Comerțul cu ridicata al produselor farmaceutice de uz veterinar
-	Comerțul cu ridicata al hranei pentru animale
-	Comerțul cu amănuntul al animalelor vii
-	Comerțul cu amănuntul al pieilor brute și pieilor prelucrate
-	Comerțul cu amănuntul al cărnii și produselor din carne
-	Comerțul cu amănuntul al laptelui și produselor lactate, ouălor, uleiurilor și grăsimilor
-	Comerțul cu amănuntul al produselor farmaceutice de uz veterinar
-	Comerțul cu amănuntul al mierii și produselor apicole
-	Comerțul cu amănuntul al peștelui și produselor din peste
-	Comerțul cu amănuntul al hranei pentru animale
-	Comerțul cu amănuntul al altor produse alimentare de origine animală și vegetală
-	Unități de alimentație publică

Anexa nr. 4. Activitățile de comerț supuse autorizării sanitare

Clasa CAEM rev.2	Denumirea activității
45.20	Întreținerea și reparația autovehiculelor
46.12	Intermedieri în comerțul cu combustibili, minereuri, metale și produse chimice pentru industrie
46.71	Comerțul cu ridicata al combustibililor solizi, lichizi și gazoși și al produselor derivate
46.75	Comerțul cu ridicata al produselor chimice
47.30	Comerțul cu amănuntul al carburanților pentru autovehicule în magazine specializate
96.01	Spălarea și curățarea (uscată) a articolelor textile și a produselor din blană
96.02	Coafură și alte activități de înfrumusețare
96.04	Activități de întreținere corporală
-	Activități ale studiourilor de tatuaj și piercing

**Anexa nr. 5. Modelul Regulamentului de desfășurare a
activităților de comerț în localitatea respectivă**

CONSILIUL [se indică denumirea completă a consiliului]

DECIZIE

Nr. [numărul deciziei] **din** [data deciziei]

În vederea stabilirii interdicțiilor și cerințe privind desfășurarea activității de comerț în [se indică localitatea], în temeiul art.6 alin.(1) lit.n) și alin.(5) din Legea nr.231 din 23 septembrie 2010 cu privire la comerțul interior (Monitorul Oficial al Republicii Moldova, 2010, nr.206-209, art.681) și art.14 alin.(2) lit.q) din Legea nr.436 din 28 decembrie 2006 privind administrația publică locală (Monitorul Oficial al Republicii Moldova, 2007, nr.32-35, art.116),

CONSILIUL [se indică denumirea completă a consiliului] **DECIDE:**

1. Se aprobă Regulamentul de desfășurare a activității de comerț în [se indică localitatea] (în continuare – Regulament), conform anexei.

2. Persoanele fizice și juridice care desfășoară activități de comerț în localitatea [se indică localitatea], sînt obligați să prevădă prevederile Regulamentului.

3. Se aduce la cunoștința persoanelor fizice și juridice care desfășoară activități de comerț că prevederile Regulamentului nu anulează și nu substituie prevederile Legea nr.231 din 23 septembrie 2010 cu privire la comerțul interior și altor acte normative în vigoare, ci stabilește interdicții și cerințe suplimentare la desfășurarea activității de comerț în [se indică localitatea].

4. În cazul desfășurării activității de comerț cu încălcarea prevederilor legislației și/sau Regulamentului, persoana fizică și persoana juridică este pasibilă răspunderii contravenționale, conform Codului contravențional, suspendării și/sau încetării activității de comerț.

5. Se recomandă persoanelor fizice și juridice care desfășoară activități de comerț [se indică localitatea] examinarea și studierea Ghidului privind desfășurarea activității de comerț, amplasat pe pagina web www.mec.gov.md.

6. Persoanele fizice și juridice sînt în drept să înainteze propuneri de modificare și completare a Regulamentului, cu expedierea acestora în adresa autorităților administrației publice locale din [se indică localitatea].

7. Controlul executării prezentei decizii și respectării prevederilor Regulamentului, în limitele stabilite de art.22 alin.(4) și (5) din Legea cu privire la comerțul interior, se pune în sarcina [persoana sau subdiviziunea responsabilă].

8. [persoana sau subdiviziunea responsabilă]:

a) va monitoriza modul de aplicare și implementare a prevederilor Regulamentului și va prezenta Consiliului anual un raport privind desfășurarea activităților de comerț în [se indică localitatea].

b) va înainta Consiliului, la necesitate, propuneri de modificare și completare a Regulamentului.

9. Prezenta Decizie intră în vigoare [se indică data sau modul de intrare în vigoare].

Președinte [se indică numele președintelui Consiliului sau ședinței]

Contrasemnează:

Secretarul Consiliului [se indică numele secretarului]

IMPORTANT: Este important ca APL să elaboreze și să aprobe *Regulamentul de desfășurare a comerțului în localitatea respectivă* în strictă conformitate cu cerințele stabilite de art.6 alin.(5) din Legea nr.231 din 23 septembrie 2010 cu privire la comerțul interior. În caz contrar, dacă APL va include în Regulament aspecte ce depășesc interdicțiile și cerințele stabilite de art.6 alin.(5) din Legea nr.231, există riscul ca Regulamentul să nu treacă controlul administrativ al Cancelariei de Stat sau să fie abrogat de instanța de contencios administrativ.

REGULAMENTUL
de desfășurare a activității de comerț în
[se indică localitatea]

DISPOZIȚII GENERALE

Regulamentul de desfășurare a activității de comerț în *[se indică localitatea]* (în continuare “Regulament”) este elaborat în scopul creării unui mediu favorabil de desfășurare a activității de întreprinzător în cadrul localității, precum și în vederea asigurării liberei concurențe, protecției vieții, sănătății, securității și intereselor economice și sociale ale cetățenilor.

Prezentul Regulament stabilește interdicțiile și cerințele de desfășurare a activității de comerț în *[se indică localitatea]* în conformitate cu prevederile art.6 alin.(1) lit.n) și alin.(5) din Legea nr.231 din 23 septembrie 2010 cu privire la comerțul interior, în următoarele privințe:

1) interdicția de a desfășura activități de comerț sau anumite forme ale activității de comerț, inclusiv comerțul ambulant, în perimetrul anumitor zone sau străzi ori în intervalul anumitor zile sau ore;

2) modul de desfășurare a activităților de comerț în apropierea edificiilor autorităților publice, instituțiilor de învățământ, instituțiilor medicale, lăcașurilor de cult, monumentelor, lucrărilor de artă, edificiilor cu valoare arhitecturală, istorică sau arheologică, zonelor istorice, precum și în locurile (destinațiile) de interes turistic;

3) distribuirea activităților de comerț între zona centrală și zonele periferice ale localității, precum și între zonele aglomerate și cele neaglomerate;

4) raza în care este interzisă comercializarea producției alcoolice în preajma instituțiilor de învățământ, instituțiilor medicale și lăcașurilor de cult;

5) cerințe privind regimul de lucru (orarul de funcționare) al comercianților în perimetrul anumitor zone sau străzi;

6) interdicția de a comercializa anumite produse sau servicii în perimetrul anumitor zone sau străzi.

Noțiunile din prezentul Regulament au semnificația stabilită de Legea nr.231 din 23 septembrie 2010 cu privire la comerțul interior și alte acte normative în vigoare.

INTERDICȚIA DE DESFĂȘURARE A ACTIVITĂȚII DE COMERȚ

Se interzice desfășurarea activității de comerț în perimetrul următoarelor străzi și zone:

- 1) *[se indică perimetrul străzilor sau zonelor];*
- 2) *[se indică perimetrul străzilor sau zonelor];*
- 3) *[se indică perimetrul străzilor sau zonelor].*

IMPORTANT:

Interdicția în cauză se aplică în cazul în care APL dorește interzicerea completă a desfășurării activității de comerț în perimetrul anumitor zone sau străzi. O astfel de interdicție se aplică, de exemplu:

- pe străzile centrale ale localității (de ex.: bd. Piața Marii Adunări Naționale, 1, mun. Chișinău);
- în zonele în care desfășurarea activității de comerț poate cauza blocarea traficului rutier;
- pe străzile în care desfășurarea activității de comerț poate afecta siguranța traficului rutier etc.

Străzile și zonele în perimetrul cărora este interzisă desfășurarea activității de comerț sînt marcate cu roșu în Anexa nr.6 la Regulament.

Prin derogare de la prevederile pct.0, se permite desfășurarea activității de comerț în perimetrul străzilor și zonelor stabilite pct.0 în zilele de sărbătoare nelucrătoare și/sau zilelor de sîmbătă și duminică, conform dispoziției Primarului *[se indică localitatea]*.

INTERDICȚII PRIVIND DESFĂȘURAREA UNOR FORME DE COMERȚ

Secțiunea 1. Comerțul ambulant

Se permite/interzice desfășurarea comerțului ambulant în perimetrul următoarelor străzi și zone:

- 1) *[se indică perimetrul străzilor sau zonelor]*;
- 2) *[se indică perimetrul străzilor sau zonelor]*;
- 3) *[se indică perimetrul străzilor sau zonelor]*.

Străzile și zonele în perimetrul cărora este permisă/interzisă desfășurarea comerțului ambulant sînt marcate cu roșu în Anexa nr.7 la Regulament.

Secțiunea 2. Activitatea piețelor

Se permite/interzice desfășurarea activității piețelor în perimetrul următoarelor străzi și zone:

- 1) *[se indică perimetrul străzilor sau zonelor]*;
- 2) *[se indică perimetrul străzilor sau zonelor]*;
- 3) *[se indică perimetrul străzilor sau zonelor]*.

Străzile și zonele în perimetrul cărora este permisă/interzisă activitatea piețelor sînt marcate cu roșu în Anexa nr.8 la Regulament.

DESFĂȘURAREA ACTIVITĂȚII DE COMERȚ ÎN APROPIEREA EDIFICIILOR ȘI ZONELOR STABILITE DE LEGE

Secțiunea 1. Activitatea de comerț în apropierea unor edificii

Activitatea de comerț în perimetrul a *[se indică perimetrul (distanța în metri de la edificii)]* de la edificiile autorităților publice, instituțiilor de învățămînt, instituțiilor medicale, lăcașurilor de cult, monumentelor, lucrărilor de artă, edificiilor cu valoare arhitecturală, istorică sau arheologică, conform listei stabilite de Anexa nr.9, se desfășoară cu respectarea următoarelor cerințe:

- 1) *[se indică cerința care trebuie respectată de comerciant]*;
- 2) *[se indică cerința care trebuie respectată de comerciant]*;
- 3) *[se indică cerința care trebuie respectată de comerciant]*.

Secțiunea 2. Activitatea de comerț în anumite zone

Activitatea de comerț în zonele istorice și în locurile (destinațiile) de interes turistic, stabilite de Anexa nr.10, se desfășoară cu respectarea următoarelor cerințe:

- 1) *[se indică cerința care trebuie respectată de comerciant]*;
- 2) *[se indică cerința care trebuie respectată de comerciant]*;
- 3) *[se indică cerința care trebuie respectată de comerciant]*.

INTERDICȚII PRIVIND COMERCIALIZAREA UNOR PRODUSE SAU PRESTAREA UNOR SERVICII

Secțiunea 1. Comercializarea producției alcoolice

Se interzice comercializarea producției alcoolice în raza a *[se indică raza stabilită de APL]* din preajma instituțiilor de învățămînt, instituțiilor medicale și lăcașurilor de cult, indicate în Anexa nr.9 la prezentul Regulament.

Secțiunea 2. Jocuri de noroc

Se permite/interzice amplasarea sălilor de joc și aparatelor de joc, și desfășurarea jocurilor de noroc, în condițiile stabilite de pct.0, doar în perimetrul următoarelor străzi și zone:

- 1) *[se indică perimetrul străzilor sau zonelor];*
- 2) *[se indică perimetrul străzilor sau zonelor];*
- 3) *[se indică perimetrul străzilor sau zonelor].*

Desfășurarea jocurilor de noroc se permite doar în intervalul următoarelor ore/zile *[se indică zilele/orele pe parcursul cărora activitatea în cauză este permisă]*.

Străzile și zonele în perimetrul cărora este permisă/interzisă amplasarea sălilor de joc și aparatelor de joc, și desfășurarea jocurilor de noroc sînt marcate cu roșu în Anexa nr.11 la Regulament.

Secțiunea 3. Interdicții privind desfășurarea *[se indică activitatea de comerț interzisă]*

Se interzice desfășurarea *[se indică activitatea de comerț interzisă]* în perimetrul următoarelor străzi și zone:

- 1) *[se indică perimetrul străzilor sau zonelor];*
- 2) *[se indică perimetrul străzilor sau zonelor];*
- 3) *[se indică perimetrul străzilor sau zonelor].*

Străzile și zonele în perimetrul cărora este interzisă desfășurarea activității de comerț stabilită de pct.0 sînt marcate cu roșu în Anexa nr.12 la Regulament.

Interdicția stabilită de pct.0 se aplică doar în intervalul orelor/zilelor *[se indică zilele/orele pe parcursul cărora activitatea în cauză este interzisă]*.

Secțiunea 4. Interdicții privind comercializarea *[se indică bunurile comercializarea cărora este supusă restricțiilor]*

Se interzice comercializarea *[se indică bunul, comercializarea căruia este supusă restricțiilor]* în perimetrul următoarelor străzi și zone:

- 1) *[se indică perimetrul străzilor sau zonelor];*
- 2) *[se indică perimetrul străzilor sau zonelor];*
- 3) *[se indică perimetrul străzilor sau zonelor].*

Străzile și zonele în perimetrul cărora este interzisă comercializarea bunului stabilit de pct.0 sînt marcate cu roșu în Anexa nr.13 la Regulament.

Interdicția stabilită de pct.0 se aplică doar în intervalul orelor/zilelor *[se indică zilele/orele pe parcursul cărora activitatea în cauză este interzisă]*.

COMENTARIU:

Interdicțiile ce țin de comercializarea unor anumite bunuri sau de prestare a serviciilor se aplică, de exemplu, în următoarele cazuri:

amplasarea discobarurilor, sălilor de festivități și alte unități care utilizează deservirea muzicală în zone în care sînt amplasate case de locuit, blocuri locative, spitale, orfelinate, zone turistice etc.;

amplasarea spălătoriilor auto sau materialelor în zone cu risc sporit, etc.

CERINȚE PRIVIND REGIMUL DE LUCRU AL COMERCIANȚILOR

Se interzice desfășurarea activității de comerț în intervalul orelor/zilelor *[se indică zilele/orele pe parcursul cărora activitatea în cauză este interzisă]* în perimetrul următoarelor străzi și zone:

- 1) *[se indică perimetrul străzilor sau zonelor];*
- 2) *[se indică perimetrul străzilor sau zonelor];*
- 3) *[se indică perimetrul străzilor sau zonelor].*

Străzile și zonele în perimetrul cărora desfășurarea activității de comerț este interzisă în intervalul orelor/zilelor conform pct.0 sînt marcate cu roșu în Anexa nr.14 la Regulament.

Anexa nr.6 la Regulamentul de desfășurare a activității de comerț în [se indică localitatea]
Străzile și zonele în perimetrul cărora este interzisă desfășurarea activității de comerț (MODEL)

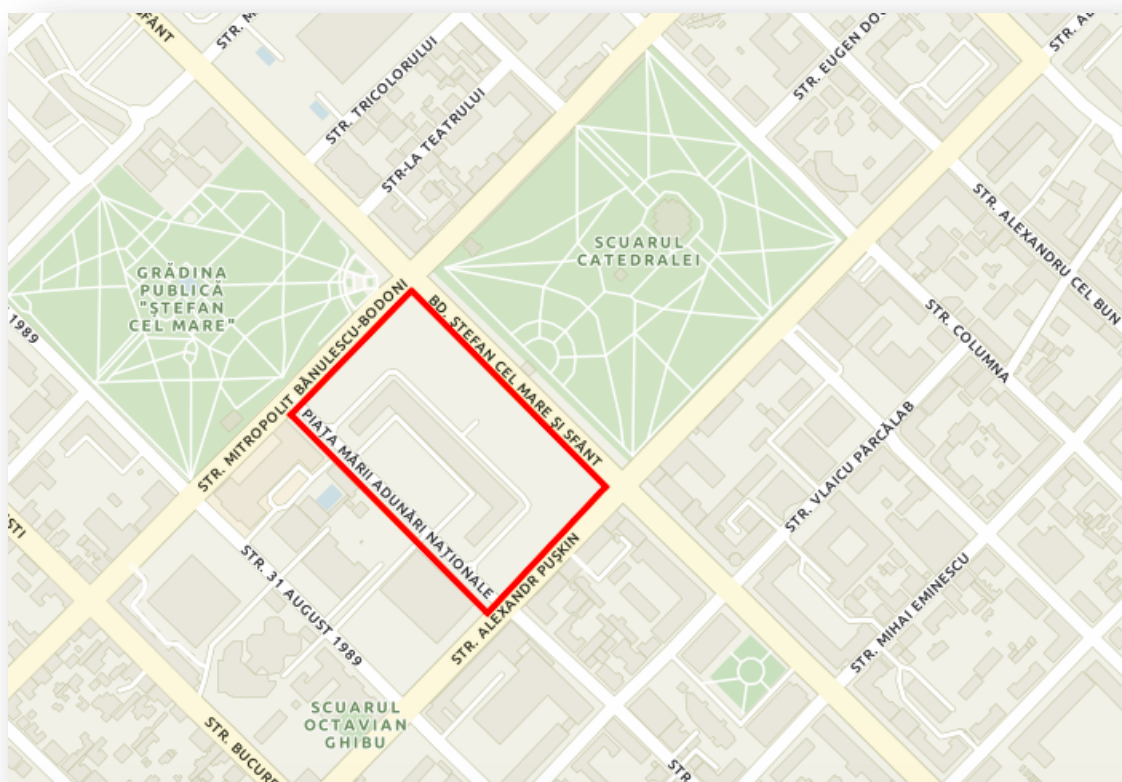

Anexa nr.7 la Regulamentul de desfășurare a activității de comerț în [se indică localitatea]
Străzile și zonele în perimetrul cărora este permisă desfășurarea comerțului ambulant (MODEL)

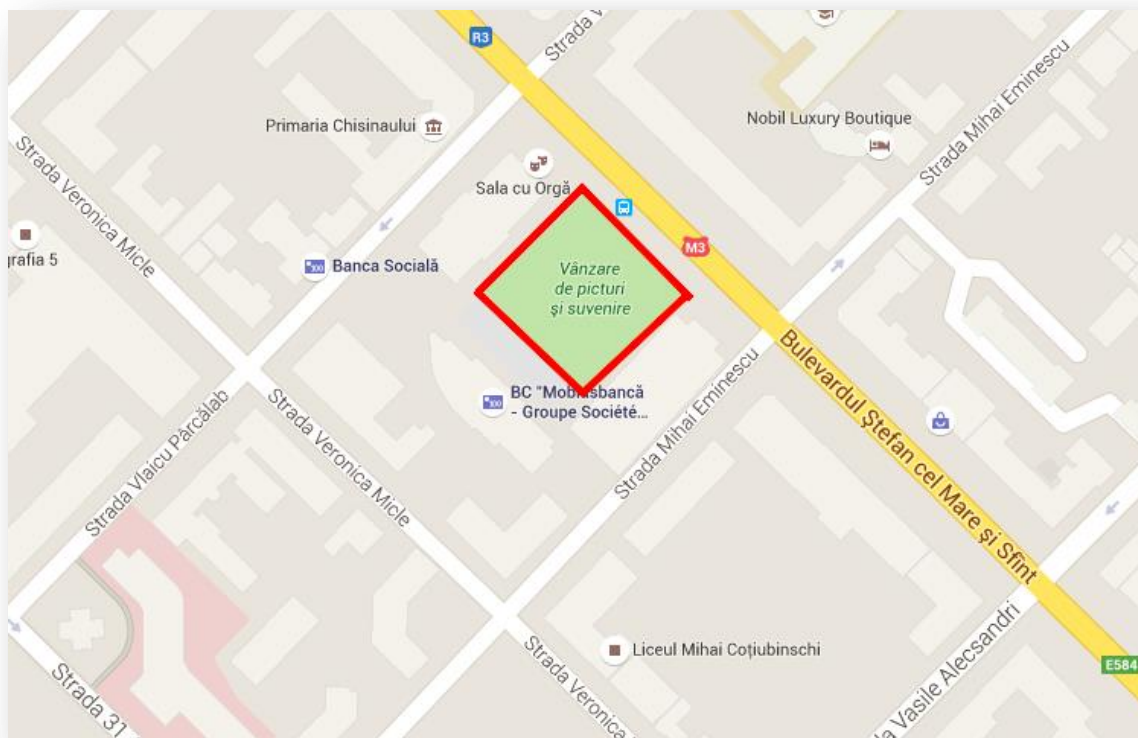

Anexa nr.8 la Regulamentul de desfășurare a activității de comerț în [se indică localitatea]
Străzile și zonele în perimetrul cărora este permisă activitatea piețelor (MODEL)

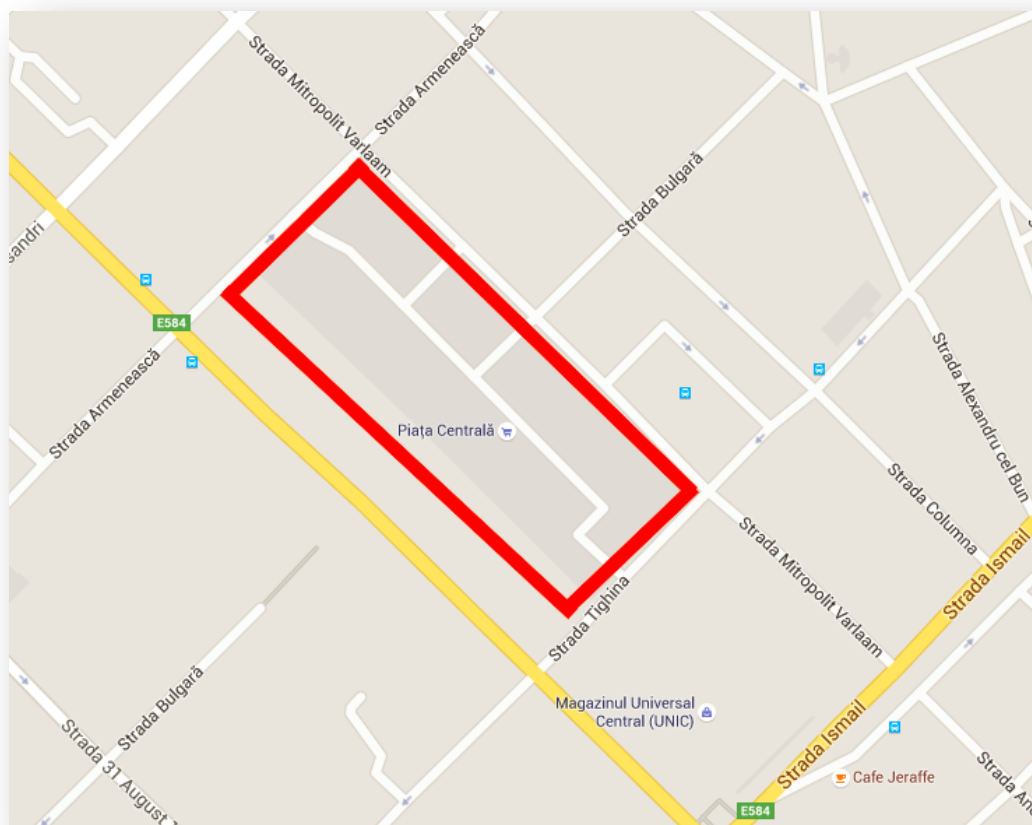

Anexa nr.9 la Regulamentul de desfășurare a activității de comerț în [se indică localitatea]
Lista edificiilor autorităților publice, instituțiilor de învățămînt, instituțiilor medicale, lăcașurilor de cult, monumentelor, lucrărilor de artă, edificiilor cu valoare arhitecturală, istorică sau arheologică din [se indică localitatea] (MODEL)

Autorități publice	Adresa
Guvernul Republicii Moldova	Piața Marii Adunări Naționale, 1
Ministerul Afacerilor Interne	Bd. Ștefan cel Mare și Sfint, nr. 75
Instituții de învățămînt	Adresa
Universitatea de Stat din Moldova	Str. Alexe Mateevici, 60
Academia de Studii Economice a Moldovei	Str. Banulescu-Bodoni 61,
Instituții medicale	Adresa
Spitalul Clinic Republican	Str. N. Testemițanu, 29
Spitalul Clinic Municipal de Urgenta	Str. Toma Ciorbă 1,
Lăcașuri de cult	Adresa
Catedrala Nașterea Domnului	Str. Piața Marii Adunări Naționale 12
Mănăstirea Ciuflea	Str. Ciuflea, 12
Monumente	Adresa
Monumentele incluse în Registrul Monumentelor Republicii Moldova, amplasate în [se indică localitatea]	Conform Registrului Monumentelor Republicii Moldova

Anexa nr.10 la Regulamentul de desfășurare a activității de comerț în [se indică localitatea]
Zonele istorice și locurile (destinațiile) de interes turistic din [se indică localitatea] (MODEL)



Anexa nr.11 la Regulamentul de desfășurare a activității de comerț în [se indică localitatea]
Străzile și zonele în perimetrul cărora este interzisă amplasarea sălilor de joc și aparatelor de
joc, și desfășurarea jocurilor de noroc

Anexa nr.12 la Regulamentul de desfășurare a activității de comerț în [se indică localitatea]
Străzile și zonele în perimetrul cărora este interzisă desfășurarea [se indică activitatea de
comerț interzisă]

Anexa nr.13 la Regulamentul de desfășurare a activității de comerț în [se indică localitatea]
Străzile și zonele în perimetrul cărora este interzisă comercializarea [se indică bunul,
comercializarea căruia este supusă restricțiilor]

Anexa nr.14 la Regulamentul de desfășurare a activității de comerț în [se indică localitatea]
Străzile și zonele în perimetrul cărora desfășurarea activității de comerț este interzisă în
intervalul anumitor ore/zilele